

# Introducción a la Computación Evolutiva

**Dr. Carlos A. Coello Coello**

**Sección de Computación**

**CINVESTAV-IPN**

**Av. IPN No. 2508**

**Col. San Pedro Zacatenco**

**México, D.F. 07300**

**email: [ccoello@cs.cinvestav.mx](mailto:ccoello@cs.cinvestav.mx)**

**[http: //delta.cs.cinvestav.mx/~ccoello](http://delta.cs.cinvestav.mx/~ccoello)**

## Jerarquías no Lineales

- Propuesta por Michalewicz (1996).
- Se usa:

$$prob_i = q(1 - q)^{jerarquía_i - 1}$$

donde:

$prob_i$  es la probabilidad de que el individuo  $i$  sea seleccionado.  
 $q \in [0 \dots 1]$  es el factor de presión de selección,  $jerarquía_i$  es la jerarquía del individuo  $i$ .

## Jerarquías no Lineales

- Al igual que con las jerarquías lineales, se asigna la jerarquía más baja al peor individuo y la más alta al mejor.
- Una vez que se conoce la probabilidad de que un individuo sea seleccionado, podemos calcular su valor esperado multiplicando dicho valor por  $n$  (tamaño de la población).
- Posteriormente, podemos aplicar cualquier técnica de selección proporcional.

## Jerarquías no Lineales

- Thomas Bäck advirtió que las probabilidades obtenidas con este método no suman uno.
- También notó que la técnica puede hacerse prácticamente idéntica al torneo, dependiendo del valor de  $q$  que se use.
- Valores grandes de  $q$  implican una mayor presión de selección.

## Jerarquías no Lineales

- Michalewicz (1996) advierte que la suma de probabilidades puede hacerse igual a 1 si usamos:

$$prob_i = c * q(1 - q)^{jerarquía_i - 1}$$

donde:

$$c = \frac{1}{1 - (1 - q)^M}$$

y  $M$  es el tamaño de la población.

## Selección Competitiva

- La aptitud de un individuo se determina mediante sus interacciones con otros miembros de la población, o con otros miembros de una población separada que evoluciona concurrentemente.
- Usada por Hillis (1992), Angeline & Pollack (1993) y Sebald & Schlenzig (1994).
- Puede verse como un esquema co-evolutivo: las aptitudes de dos individuos dependen mutuamente entre sí.

## Clasificaciones de Técnicas de Selección

- Bäck y Hoffmeister (1991) distinguen entre:
  - 1) **Métodos Estáticos:** Requieren que las probabilidades de selección permanezcan constantes entre generaciones.  
Ejemplo: jerarquías lineales.
  - 2) **Métodos Dinámicos:** No se requiere que las probabilidades de selección permanezcan constantes.  
Ejemplo: selección proporcional

## Clasificaciones de Técnicas de Selección

- Otros investigadores distinguen entre:
  - 1) **Selección Preservativa:** Requiere una probabilidad de selección distinta de cero para cada individuo.
  - 2) **Selección Extintiva:** Puede asignar una probabilidad de selección de cero a algún individuo.

## Clasificaciones de Técnicas de Selección

- A su vez, las **técnicas extintivas** se dividen en:
  - 1) **Selección Izquierda:** Se impide a los mejores individuos reproducirse a fin de evitar convergencia prematura.
  - 2) **Selección Derecha:** No se tiene control explícito sobre la capacidad reproductiva de los individuos más aptos.

## Clasificaciones de Técnicas de Selección

- Adicionalmente, algunas técnicas de selección son **puras** en el sentido de que a los padres se les permite reproducirse solamente en una generación (es decir, el tiempo de vida de cada individuo está limitado a sólo una generación, independientemente de su aptitud).

## Técnicas de Cruza

- En los sistemas biológicos, la cruza es un proceso complejo que ocurre entre parejas de cromosomas. Estos cromosomas se alinean, luego se fraccionan en ciertas partes y posteriormente intercambian fragmentos entre sí.

## Técnicas de Cruza

- En computación evolutiva se simula la cruce intercambiando segmentos de cadenas lineales de longitud fija (los cromosomas).
- Aunque hemos visto técnicas de cruce básicas para representación binaria, éstas son generalizables a alfabetos de cardinalidad mayor, si bien en algunos casos requieren de ciertas modificaciones.

## Técnicas de Cruza

- Comenzaremos por revisar las 3 técnicas básicas de cruza:
  - 1) Cruza de un punto
  - 2) Cruza de dos puntos
  - 3) Cruza uniforme

## Cruza de un punto

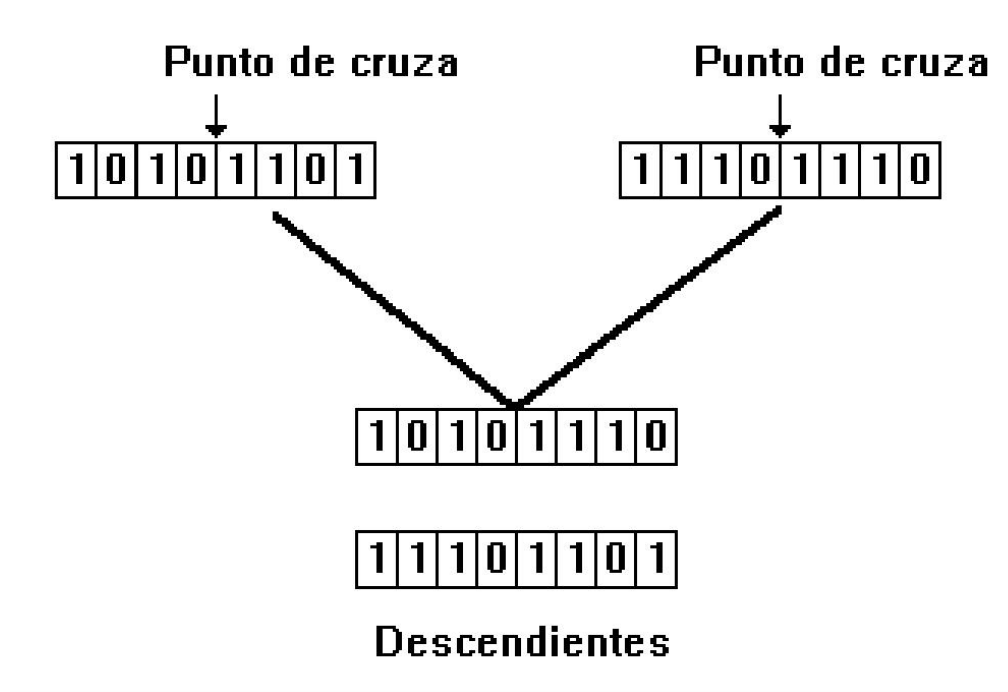

## Cruza de un punto

- Propuesta por Holland (1975).
- No suele usarse mucho en la práctica debido a sus inconvenientes. Puede demostrarse, por ejemplo, que hay varios esquemas que no pueden formarse bajo esta técnica de cruza.

## Cruza de un punto

- Definamos a  $\delta$  como la longitud de definición:  
 $\delta(H)$  = distancia entre la primera y la última posición fija de un esquema  $H$ .

Ejemplo:

$$\delta(*11 * 0 * 0*) = 7 - 2 = 5$$

$$\delta(* * 1 * * * **) = 0$$

## Cruza de un punto

- La cruce de un punto destruye esquemas en los que la longitud de definición es alta.
- Esto produce el denominado “sesgo posicional”: los esquemas que pueden crearse o destruirse por la cruce dependen fuertemente de la localización de los bits en el cromosoma (Eshelman et al., 1989).

## Cruza de un punto

- El problema fundamental de la cruza de un punto es que presupone que los bloques constructores son esquemas cortos y de bajo orden, y cuando esto no sucede (p.ej., con cadenas largas), suele no proporcionar resultados apropiados.

## Cruza de un punto

- Obviamente, las aplicaciones del mundo real suelen requerir cadenas largas.
- La cruce de un punto trata también preferencialmente algunas posiciones del cromosoma, como por ejemplo los extremos de una cadena.

## Cruza de un punto

- La cruce de un punto suele preservar también los “hitchhikers”, que son bits que no son parte del esquema deseado, pero que debido a su similitud con ellos gozan de los beneficios de la cruce.

## Cruza de dos puntos

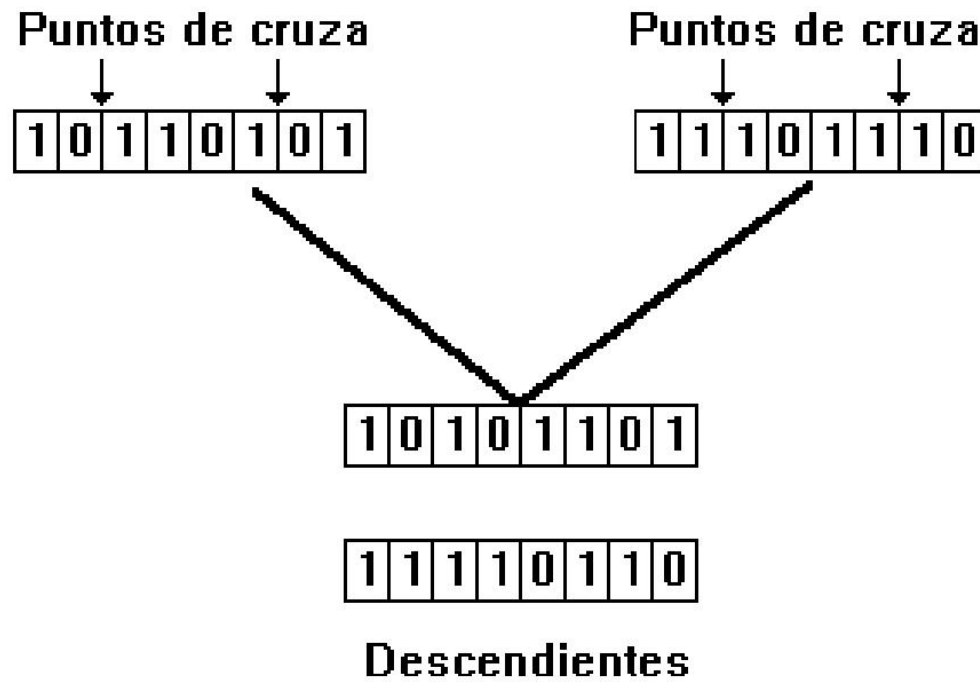

## Cruza de dos puntos

- De Jong (1975) fue el primero en implementar una cruce de  $n$  puntos, como una generalización de la cruce de un punto.
- El valor  $n = 2$  es el que minimiza los efectos disruptivos (o destructivos) de la cruce y de ahí que sea usado con gran frecuencia.

## Cruza de dos puntos

- No existe consenso en torno al uso de valores para  $n$  que sean mayores o iguales a 3.
- Los estudios empíricos al respecto (De Jong, 1975; Eshelman et al., 1989) proporcionan resultados que no resultan concluyentes respecto a las ventajas o desventajas de usar dichos valores.

## Cruza de dos puntos

- En general, sin embargo, es aceptado que la cruza de dos puntos es mejor que la cruza de un punto.
- Asimismo, el incrementar el valor de  $n$  se asocia con un mayor efecto disruptivo de la cruza.

## Cruza uniforme

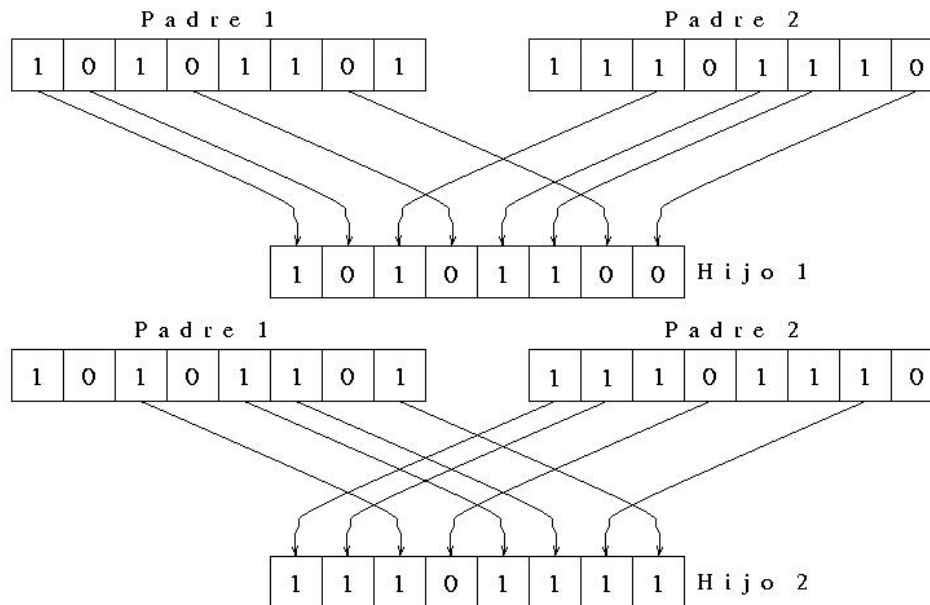

## Cruza uniforme

- Propuesta originalmente por Ackley (1987), aunque se le suele atribuir a Syswerda (1989).
- En este caso, el número de puntos de cruce no se fija previamente.
- La cruce uniforme tiene un mayor efecto disruptivo que cualquiera de las 2 anteriores.

## Cruza uniforme

- Suele usarse con  $P_c = 0,5$ .
- Algunos investigadores, sin embargo, sugieren usar valores más pequeños de  $P_c$  (Spears & De Jong, 1991).
- Cuando se usa  $P_c = 0,5$ , hay una alta probabilidad de que todo tipo de cadena binaria de longitud  $L$  sea generada como máscara de copiado de bits.

## Cruza Acentuada

- Propuesta por Schaffer y Morishima (1987).
- En vez de calcular directamente la máscara (o patrón) de cruza, la idea es usar una cadena binaria de “marcas” para indicar la localización de los puntos de cruza.
- La idea fue sugerida por Holland (1975), aunque en un sentido distinto.

## Cruza Acentuada

- La información extra se agrega al cromosoma de manera que el número y localizaciones de los puntos de cruce pueda ser objeto de manipulación por el AG.
- Por tanto, las cadenas tendrán una longitud del doble de su tamaño original.

## Cruza Acentuada

- Marcamos con “1” las posiciones donde hay cruza y con “0” las posiciones donde no la hay.
- Se suelen usar signos de admiración para facilitar la escritura de las cadenas.

## Cruza Acentuada

Ejemplo:

Cromosoma:

0 1 1 0 0 0 1 1 0 0 : 0 1 0 0 1 0 0 0 0 0

cadena original

puntos de cruza

$L = 10$

$L = 10$

Puede interpretarse como:

01!100!01100

↑ ↑

Aquí se efectúa la cruza

## Cruza Acentuada

Algoritmo:

- Copiar los bits de cada padre hacia sus hijos, de uno en uno.
- En el momento en que se encuentra un signo de admiración en cualquiera de los padres, se efectúa la cruce (es decir, se invierte la procedencia de los bits en los hijos).
- Cuando esto ocurre, los signos de admiración se copian también a los hijos, justo antes de que la cruce se efectúe.

## Cruza Acentuada

Ejemplo:

Antes de la cruza:

P1 = a a a a a a a! b b b b b b b

P2 = c c c c! d d d d d d! e e e e

Después de la cruza:

H1 = a a a a d d d b b b e e e e

H2 = c c c c! a a a! d d d! b b b b

## Cruza Acentuada

- Sólo se usa la primera parte de la cadena para calcular la aptitud, pero se espera que la selección, cruza y mutación tengan un efecto positivo sobre los puntos de cruza.
- La mutación actúa sobre los dos segmentos cromosómicos.
- Las probabilidades de que aparezcan unos en el segundo segmento se determinan de manera distinta a las del primero.

## Cruza Acentuada

- La técnica reportó buenos resultados en un pequeño conjunto de funciones de prueba.
- Sin embargo, no hay evidencia contundente acerca de su efectividad.
- Tiene una buena inspiración biológica, porque estas marcas de cruce efectivamente existen en la naturaleza y se co-evolucionan junto con los cromosomas.

## Sesgos de la Cruza

- El “sesgo” de la cruza se refiere a las tendencias de este operador hacia favorecer o no un cierto tipo de búsqueda.
- La búsqueda aleatoria es la única que no presenta ningún tipo de sesgo.
- Desde hace algún tiempo, se ha determinado que se requiere de algún tipo de sesgo para que una técnica de búsqueda sea efectiva (Mitchell, 1980).

## Sesgos de la Cruza

- En algoritmos genéticos, se suelen considerar 2 tipos de sesgo para la cruza:
  - 1) Distribucional
  - 2) Posicional

## Sesgos de la Cruza

- El **sesgo distribucional** se refiere al número de símbolos transmitidos durante una recombinación. Asimismo, se refiere a la medida en la que algunas cantidades tienen más tendencia a ocurrir que otras.

## Sesgos de la Cruza

- El **sesgo distribucional** es importante porque está correlacionado con el número potencial de esquemas de cada padre que pueden ser recombinados por el operador de cruza.

## Sesgos de la Cruza

- La cruza de un punto y la de dos puntos no tienen sesgo distribucional.
- La cruza de  $n$  puntos ( $n > 2$ ) tiene un sesgo distribucional moderado.
- La cruza uniforme tiene un sesgo distribucional muy fuerte.

## Sesgos de la Cruza

- El **sesgo posicional** caracteriza en qué medida la probabilidad de que un conjunto de símbolos se transmitan intactos durante la recombinación depende de las posiciones relativas de los mismos en el cromosoma.

## Sesgos de la Cruza

- El **sesgo posicional** es importante porque indica qué esquemas es más probable que se hereden de padres a hijos.
- También indica la medida en la que estos esquemas aparecerán en nuevos contextos.

## Sesgos de la Cruza

- La cruza de un punto tiene un fuerte sesgo posicional.
- Todo parece indicar, que la cruza de  $n$  puntos tiene también un sesgo posicional fuerte, aunque éste varía en función de  $n$ .
- La cruza uniforme no tiene sesgo posicional.

## Variantes de la Cruza

- En la práctica, diversos aspectos de la cruza suelen modificarse para mejorar su desempeño.
- Una variante, por ejemplo, consiste en retener sólo a uno de los dos hijos producidos por una cruza sexual.
- Holland (1975) describe una técnica de este tipo.

## Variantes de la Cruza

- Estudios empíricos han mostrado, sin embargo, que retener a los 2 hijos producidos por una cruza sexual reduce sustancialmente la pérdida de diversidad en la población (Booker, 1982).

## Variantes de la Cruza

- Otra variante muy común es la de restringir los puntos de cruce a aquellas posiciones en las que los padres difieran.
- A esta técnica se le conoce como **sustitución reducida** (Booker, 1987).
- El objetivo es mejorar la capacidad de la cruce para producir hijos que sean distintos a sus padres.

## Variantes de la Cruza

- Otra variante interesante es la llamada **cruza con barajeo** (Eshelman et al., 1989).
- En este caso, se aplica un operador de permutación a una parte de las cadenas de los padres antes de efectuar la cruza.
- Después de la cruza, se aplica la permutación inversa a fin de restaurar el orden original de los bits.

## Variantes de la Cruza

- La **cruza con barajeo** tiene como objeto contrarrestar la tendencia de la cruza de  $n$  puntos ( $n \geq 1$ ) a causar con más frecuencia disrupción en los conjuntos de bits que están dispersos que en los que están juntos.

## Cruza Segmentada

- Propuesta por Eshelman et al. (1989).
- Es una variante de la cruce de  $n$  puntos en la cual el número de puntos de cruce no es constante.
- Se usa una probabilidad  $s$  de que una subcadena tenga su extremidad derecha en una cierta posición subsecuente a su inicio.

## Cruza Segmentada

- Iniciando de la primera posición del cromosoma (la posición la denotaremos con  $i$ ), se genera aleatoriamente un número real  $q \in [0, 1]$  y un número natural  $j$  tal que:

$$i < j \leq L$$

$L$  es la longitud de la cadena

## Cruza Segmentada

- El valor  $q$  es considerado como la probabilidad de aceptar a  $j$  como un punto de cruza.
- Dependiendo de la relación entre  $s$  y  $q$ , el punto  $j$  puede o no ser aceptado. De esta forma, el número de puntos de cruza varía.
- Usualmente, se acepta  $j$  como un punto de cruza si se cumple que  $q \leq s$ .

## Cruzas con varios padres

- Aunque no son comunes en los algoritmos genéticos, existen también operadores de cruce que usan varios padres. Por ejemplo:
  - **Multi-parent uniform crossover** (Furuya & Haftka, 1993)
  - **Diagonal crossover** (Eiben et al., 1995)
  - **Scanning crossover** (Eiben et al., 1995)

## Formas de Apareamiento

- Otro punto interesante a considerar son las técnicas de apareamiento (es decir, quién puede recombinarse con quién).
- A continuación revisaremos rápidamente las formas más comunes de apareamiento, de acuerdo a Goldberg (1989).

## Formas de Apareamiento

- **Random Mating** (aleatorio)  
Se eligen los individuos aleatoriamente, con la misma probabilidad.
- **Inbreeding** (entre parientes)  
Se recombinan individuos similares
- **Line Breeding** (semental)  
Un solo super-individuo (aptitud alta) se recombina con una población base y sus hijos se seleccionan como padres.

## Formas de Apareamiento

- **Outbreeding** (entre desconocidos)  
Sólo se recombinan individuos muy diferentes.
- **Self-fertilization** (auto-fertilización)  
Un individuo se recombina con sí mismo.
- **Cloning** (clonación)  
Un individuo se copia sin modificaciones

## Formas de Apareamiento

- **Positive assorting mating**  
Se recombinan individuos similares.
- **Negative assorting mating**  
Se recombinan individuos diferentes.

## Comportamiento Deseable de la Cruza

- Todos estos operadores descritos anteriormente, siguen el principio Mendeliano de la herencia: cada gene que tiene un hijo, es una copia de un gene heredado de alguno de sus padres.
- Cabe mencionar, sin embargo, que esto no tiene que ser así en computación evolutiva.

## Comportamiento Deseable de la Cruza

- Algunos investigadores han destacado que el énfasis de la cruza debe ser el poder generar todas las posibles combinaciones de bits (de longitud  $L$ ) que hayan en el espacio de búsqueda del problema (Radcliffe, 1991).

## Comportamiento Deseable de la Cruza

- Dada una cierta representación binaria, ni la cruza de un punto, ni la de  $n$  puntos son capaces de lograr esto (generar cualquier combinación de bits posible).
- La cruza uniforme, sin embargo, sí puede hacerlo.
- Algunos investigadores han propuesto otras variantes de la cruza motivados por este problema.

## Comportamiento Deseable de la Cruza

- Radcliffe (1991) propuso una técnica denominada **recombinación respetuosa aleatoria**.
- Según esta técnica, se genera un hijo copiando los bits en los que sus padres son idénticos, y eligiendo luego, valores al azar para llenar las posiciones siguientes.
- Si se usan cadenas binarias, y  $Pc = 0.5$ , la cruza uniforme es equivalente a esta recombinación.

## Cruza para representaciones alternativas

- Programación Genética
- Permutaciones
- Representación real

## Programación Genética

- Al usarse representación de árbol, la cruce sigue funcionando de manera muy similar a la cruce convencional, sólo que en este caso, se intercambian sub-árboles entre los 2 padres.
- El primer hijo se produce borrándole al primer padre el fragmento indicado por el punto de cruce e insertando el fragmento (sub-árbol) correspondiente del segundo padre.
- El segundo hijo se produce de manera análoga.

## Programación Genética

- Ejemplo: Dados los 2 padres siguientes

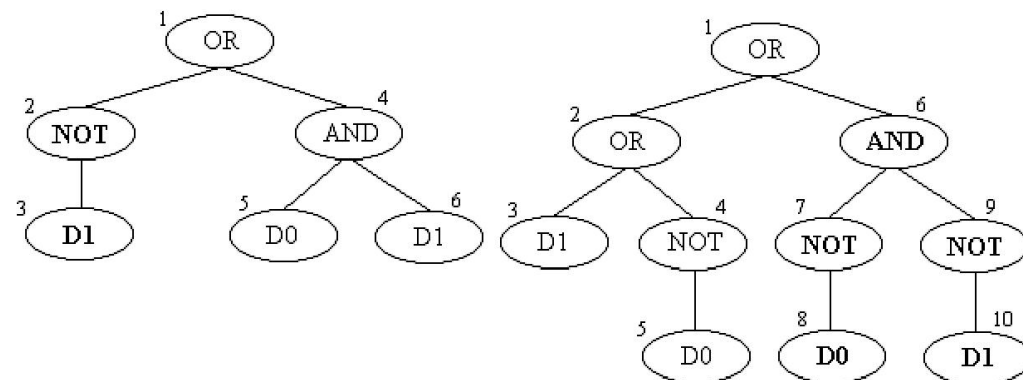

Las expresiones  $S$  de estos 2 padres son:

$(\text{OR } (\text{NOT } D1) (\text{AND } D0 D1))$  y

$(\text{OR } (\text{OR } D1 (\text{NOT } D0)) (\text{AND } (\text{NOT } D0) (\text{NOT } D1)))$

## Programación Genética

- Si el punto de cruce del primer padre es 2, y el del segundo es 6, entonces los hijos resultantes serán:

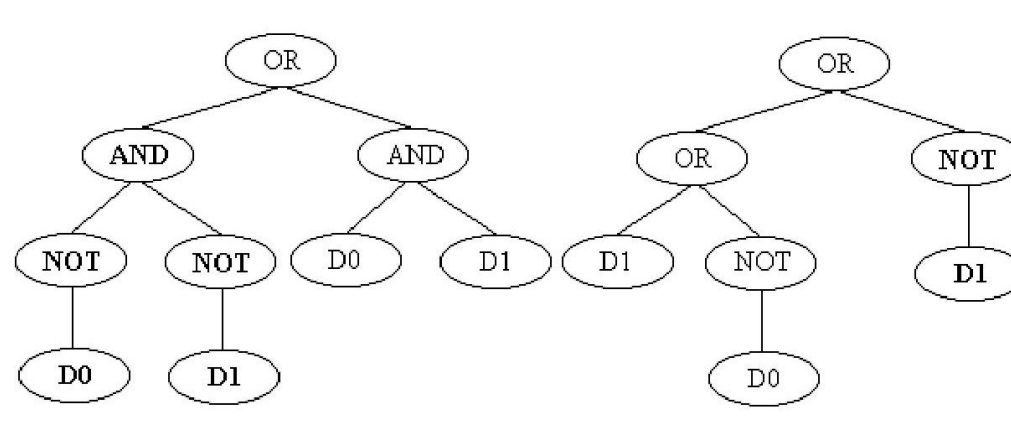

## Programación Genética

- Observaciones:
  - Típicamente, los 2 padres serán de tamaños distintos.
  - Los padres son seleccionados mediante alguna de las técnicas que vimos antes.
  - Suele limitarse la profundidad máxima de un árbol.
  - La raíz es un punto de cruce válido.

## Cruza para Permutaciones

- Al efectuar cruce entre 2 cadenas que usan representación de permutaciones, los hijos invariablemente serán no válidos.
- La representación de permutaciones se usa frecuentemente en problemas de optimización combinatoria, como el del viajero.
- Ejemplo de una permutación: 1 2 3 4 5 6 7 8 9

## Cruza para Permutaciones

- Order Crossover
- Partially Mapped Crossover
- Position-Based Crossover
- Order-Based Crossover
- Cycle Crossover
- Otros

## Cruza para Permutaciones

- **Order Crossover (OX):** Propuesta por Davis (1985).  
El algoritmo es el siguiente (los padres son P1 y P2):
  - 1) Seleccionar (aleatoriamente) una sub-cadena P1.
  - 2) Producir un hijo copiando la sub-cadena en las posiciones correspondientes a P1.  
Las posiciones restantes se dejan en blanco.

## Cruza para Permutaciones

- Algoritmo de **Order Crossover** (continúa):
  - 3) Borrar los valores que ya se encuentren en la sub-cadena de P2. La secuencia resultante contiene los valores faltantes.
  - 4) Colocar los valores en posiciones no conocidas del hijo de izquierda a derecha.
  - 5) Para obtener el segundo hijo, se repiten los pasos del 1 al 4, pero tomando ahora la sub-cadena de P2.

## Cruza para Permutaciones

Ejemplo de **Order Crossover**:

$$P1 = 9 \ 8 \ 4 \ 5 \ 6 \ 7 \ 1 \ 2 \ 3 \ 10$$

$$P2 = 8 \ 7 \ 1 \ 2 \ 3 \ 10 \ 9 \ 5 \ 4 \ 6$$

Sub-cadena elegida: 5 6 7 1 (de P1) Primer hijo:

$$H1 = X \ X \ X \ 5 \ 6 \ 7 \ 1 \ X \ X \ X$$

## Cruza para Permutaciones

Ejemplo (continúa):

Borrar de P2 la sub-cadena tomada de P1:

$$P2' = 8 \ X \ X \ 2 \ 3 \ 10 \ 9 \ X \ 4 \ X$$

Determinar los valores faltantes de H1 sustituyendo (de izquierda a derecha) los valores que aparecen en P2':

$$H1 = 8 \ 2 \ 3 \ 5 \ 6 \ 7 \ 1 \ 10 \ 9 \ 4$$

Para obtener H2, el procedimiento es similar, aunque ahora la sub-cadena se tomará de P2 y la sustitución se hará a partir de P1'.